

BESTUURSVERSLAG 2021



Onderwijsondersteuning
Zieke Leerlingen
OZL Delta

OZL IJsselgroep
OZL Midden- en Zuid-Limburg
OZL Midden- en Oost-Brabant

Inhoud

1.	Voorwoord	3
2.	Ontwikkelingen in 2021	4
	2.1 Een raar maar waar jaar	4
	2.2 OZL en KPN KlasseContact	4
	2.3 Infographic, kort maar krachtig	5
	2.4 Vrijwilligers bij OZL Delta	5
	2.5 MeTeO 2021	6
3.	Jaarcijfers van 2021	7
	3.1 Landelijke registratie van gegevens	7
	3.2 Dossiers bij OZL	7
	3.3 Indeling dossiers naar zwaartecategorieën	8
	3.4 Evaluatie van de dienstverlening	9
4.	De toekomst van Onderwijsondersteuning Zieke Leerlingen in heel Nederland	10
5.	De organisatie OZL Delta	11
	5.1 Formatie	11
	5.2 Arbeidsverzuim en klachten	11
6.	Bestuur	11
7.	Gegevens OZL Delta per eind 2021	12
	7.1 De drie regio's bij OZL Delta	12
	7.2 Algemeen	12
	7.3 Websites	12



1. Voorwoord

Beste lezer,

Voor u ligt het bestuursverslag 2021 van OZL Delta.

Een jaar waarin onze veelal kwetsbare doelgroep deels 'regulier online' heeft kunnen meedraaien in het onderwijs. Dat was tegelijkertijd ook een jaar waarin leerkrachten, docenten, IB-ers, ondersteuningscoördinatoren en leidinggevenden in PO, VO en MBO enorm veel ervaring hebben opgedaan met het inzetten van online leren. En dat geldt ook voor onze consultants OZL.

Uiteraard hadden we het liefst Covid-19 met zijn zware wissel op de samenleving, welzijn en gezondheid van mensen vermeden. Echter ook nu levert een crisis ook winst op, wij hopen dan ook dat de online mogelijkheden van het onderwijs, als 'lessons learnt' in het onderwijs zullen worden geïntegreerd. En daarmee voor leerlingen die onderwijsondersteuning nodig hebben een positief effect hebben op hun welbevinden en continuïteit van het onderwijs.

Onze medewerkers hebben 2021 goed doorstaan en hun werkwijze verlegd naar veelal online ondersteuning. En gezocht naar werkwijzen die de nabijheid voor het onderwijs, kinderen en hun ouders zo optimaal mogelijk waarborgen. Dat betekende experimenteren met werkwijzen, nieuwe digitale toepassingen uitproberen en delen van 'wat werkt'. Dat hebben we gedaan in onze drie regio's, maar zoals gebruikelijk ook in het landelijke Ziezon netwerk.

Als een rode draad liep ook de overgang naar een landelijke aangestuurde OZL organisatie door ons werk heen. De medewerkers hebben hun denkkracht dan ook ingezet voor de toekomst. Waarbij het organisatiemodel en de werkwijze van OZL Delta, naar ons idee, landelijk als 'regionaal model met dunne landelijke schil' kan worden omarmd. In dit kader voedden we de landelijke kwartiermaker van het Ministerie OCW dan ook met onze inzichten en verworvenheden. Waarbij we deze ook samen met partners in de educatieve infrastructuur en UMCG in Ziezonregio Noordoost middels een pilot operationaliseren. Landelijke onderwijswetgeving is in de maak, waar OZL onderdeel van is, waarbij nu de Tweede Kamer aan zet is. Naar verwachting zal medio 2023 de nieuwe organisatie worden gerealiseerd.

Bij deze wil ik alle medewerkers van OZL Delta danken voor hun inzet in een wederom bewogen jaar. En geldt ook voor ons, om de 'lessons learnt' toe te blijven passen. Op naar het nieuwe normaal en hopelijk een Covid-vrij jaar.

John Hoeberichts
Directeur-bestuurder

2. Ontwikkelingen in 2021

2.1 Een raar maar waar jaar

In 2020 verzuchtten we dat we allemaal zo klaar waren met corona en dat 2021 ongetwijfeld beter zou zijn, als het vaccin er maar eenmaal was. We waren klaar voor het nieuwe jaar 2021 met hoge verwachtingen.

Het tegendeel bleek waar, het coronavirus was nog lang niet klaar met ons. We startten 2021 in een lockdown en eindigden het jaar ook weer op die manier. Tussendoor waren er gelukkig wel periodes waarin we wat meer contact mochten hebben, maar het jaar kan toch de boeken in als opnieuw een jaar van mondkapjes, thuiswerkadvis en anderhalve meter. Met inachtneming van de corona-maatregelen hebben we wel mogelijkheden gehad om op onze jaarlijkse Ziezon- en op onze vrijwilligersbijeenkomst fysiek bij elkaar te komen.

In 2021 ging het voor OZL Delta niet zozeer om kwantiteit, want de leerlingenaantallen waren niet spectaculair en zeker niet in lijn met de jaren vóór corona, maar we hebben wel kans gezien om te investeren in kwaliteit. Zowel consultants OZL als vrijwilligers hebben zich nog meer kunnen bekwaamen in het gebruik van digitale communicatiemiddelen als Meet, Zoom en Teams. We hebben een efficiency-slag kunnen maken, omdat veel bijeenkomsten niet fysiek konden plaatsvinden en dit ook niet altijd noodzakelijk bleek te zijn, we hebben veel kunnen investeren in externe communicatie en PR en we hebben extra tijd kunnen geven aan het inwerken van nieuwe collega's. Vooral hebben wij ervoor gekozen om ons hier samen doorheen te slaan en vooral een positieve insteek te houden.

Naast de hoop en verwachting dat 2021 een jaar zonder corona zou worden, hadden we ook gehoopt duidelijkheid te krijgen over de nieuwe landelijke Ziezon-organisatie. Wie blijven er werken voor OZL, hoe gaan we dit organiseren, op welke locatie zullen we onze dienst gaan onderbrengen, hoe gaan we zorgen voor een goede samenwerking met onze nieuwe collega's, die nu nog voor een andere OZL-organisatie werken? Allemaal vragen waarop we in 2021 van de kwartiermaker graag antwoord zouden hebben gekregen. Het voorstel "Wet centralisatie ondersteuning onderwijs aan zieke leerlingen" lag in het najaar 2021 bij de Tweede Kamer, maar is helaas controversieel verklaard. Daarom moest er gewacht worden met verdere behandeling ervan tot het nieuwe kabinet aantrad in januari 2022.

2.2 OZL en KPN KlasseContact

In 2021 zijn er, ondanks corona en gesloten scholen, toch nog 184 plaatsingen uitgevoerd bij OZL Delta. In totaal zijn er in heel Nederland 690 leerlingen gedurende 2021 verbonden met hun klas via het project KPN KlasseContact. Voor de zomervakantie van 2021 zijn alle uitstaande "oude" sets (+/- 80 stuks) vervangen voor ge-upgrade sets, waardoor het nieuwe schooljaar 2021-2022 gestart werd met alleen maar volledig vernieuwde apparaten.



In 2021 zag de KPN Klasgenoot 3.0, de kleinere mobiele versie, het levenslicht en werden de eerste exemplaren ingezet. Van deze variant zullen er in totaal 200 geproduceerd gaan worden ten behoeve van KlasseContact op het Voortgezet Onderwijs. Een groot voordeel van deze variant KPN Klasgenoot is de accu, waardoor het apparaat tussen de lessen door niet “uit” en later weer “aan” gezet hoeft te worden. Tevens is hij mooi klein, licht en nog prettiger hanteerbaar.

Door corona is het volgen van online lessen heel gewoon geworden. Zo was er afgelopen jaar een leerling die vanwege ziekte in Portugal verbleef en van daaruit via KPN KlasseContact de lessen kon volgen. Mede daardoor kon ze mooi over naar 2 gymnasium. Wij zijn blij dat de KPN nog steeds wil investeren in onze doelgroep, de zieke leerling.

2.3 Infographic, kort maar krachtig

Naast het vertrouwde foldermateriaal van OZL Delta en Ziezon dat consultants OZL tot hun beschikking hebben, is er in 2021 een infographic geschreven.

In de infographic is praktische informatie met betrekking tot onze dienstverlening opgenomen: over onze doelgroep, over het aanmelden, over wel of geen wachtlijst, over de kosten verbonden aan begeleiding, over ketenpartners, over de inzet van ICT, etc. Elke consultant OZL heeft een eigen infographic met naast de contactgegevens van de organisatie de eigen naam en contactgegevens. Door de infographic heel bondig te houden, is het een efficiënte manier om snel (weer) onder de aandacht te komen in de uiterst dynamische werelden van onderwijs en gezondheidszorg.

2.4 Vrijwilligers bij OZL Delta

Ook in 2021 hebben onze vrijwilligers het weer mogelijk gemaakt onze dienstverlening uit te breiden, waardoor veel zieke leerlingen extra onderwijsondersteuning kregen aan huis, op school of in het ziekenhuis.

Door de coronamaatregelen vond een groot deel van deze onderwijsondersteuning online plaats. Voor leerlingen waarbij online onderwijs echt geen optie was, werd er voor gekozen toch onderwijsondersteuning thuis aan te bieden. Er werd gewerkt middels een coronaprotocol en de benodigde beschermingsmiddelen en corona-zelftesten werden voor de vrijwilligers beschikbaar gesteld.

**Onderwijsondersteuning
Zieke Leerlingen
OZL IJsselgroep**

DOELGROEP
Lichamelijk (somaat) zieke leerlingen van 4 - 18 jaar in het basisonderwijs, het voortgezet onderwijs en het middelbaar beroepsopleiding. Het gaat om leerlingen die acuut, ernstig of langdurig ziek zijn. Een groot aantal van deze leerlingen krijgt regelmatig te maken met schoolverzuim.

AANMELDEN
Scholen melden een leerling bij ons aan. Dat kan door het invullen van het aanmeldformulier op de website of door contact op te nemen met een consultant OZL die in de regio werkt. We hebben geen wachtlijst. Ook leerlingen zelf, hun ouders, zorgprofessionals of andere betrokkenen bij een zieke leerling kunnen contact met ons opnemen voor informatie of advies. Een aanmelding verloopt echter altijd via de school. Heb je gewoon een vraag of ben je op zoek naar informatie? Bel of mail gerust.

BEGELEIDING
Wij geven advies, denken mee of willen informatie in. Als er intensievere begeleiding nodig is, kan dat voor een periode van 12 weken (aaneengesloten of verspreid over het jaar). Les en/of onderwijsbegeleiding aan huis doen we in speciale maatwerktrajecten in samenspraak met school. Dit kan maximaal 12 keer wekelijks een uur.

AFSTANDSONDERWIJS
Als er sprake is van veel verzuim door ziekte, kunnen wij ICT middelen inzetten om goed afstandsonderwijs te verzorgen. Dankzij KlasseContact (www.klassecontact.nl) kunnen kinderen die langdurig ziek zijn blijven meedoen met hun klas. Kinderen gebruiken KlasseContact zolang als nodig is. Een aanvraag voor KlasseContact verloopt altijd via een consultant OZL. Naast KlasseContact hebben wij een Swivl of Pivo in bruikleen.

KENNIS
Consultants OZL zijn betrokken, deskundig en ervaren als het gaat om onderwijs en ziek zijn. Wij zijn aangesloten bij het Netwerk Ziezon; een landelijk netwerk van experts op het gebied van onderwijsondersteuning voor zieke leerlingen.

SAMENWERKING
Wij werken voor scholen, ouders en leerlingen. Daarnaast werken wij samen met onze collega's in de universitaire medische centra en het Prinses Máxima Centrum. Ook hebben wij overleg met jeugdartsen, medewerkers van samenwerkingsverbanden en leerplichtambtenaren.

CONTACT MET OZL IJSELGROEP:

OZL IJsselgroep 2e Wormensweg 80 7331 VG Apeldoorn 088-0931880 ozl.info@ijsselgroep.nl www.ozl.nu/ijsselgroep	Ineke Holtman 06-14001845 ineke.holtman@ijsselgroep.nl
--	--

Op de hoogte blijven van ons werk? Meld je via de website aan voor onze nieuwsbrief of volg ons op Facebook (OZL IJsselgroep).

WWW.OZL.NU/IJSELGROEP

Het werken met vrijwilligers en het vergroten van de vrijwilligerspool is in 2021 gecontinueerd binnen de drie regio's van OZL Delta.

Er bestaan vanuit de historie en vanwege regionale kenmerken, verschillen voor wat betreft de inzet van vrijwilligers. OZL Midden- en Oost-Brabant kent reeds een historie van 16 jaar. De Stichting Onderwijs Zieke Kinderen Apeldoorn (SOZKA) ondersteunt in de gemeente Apeldoorn al bijna 41 jaar zieke leerlingen met onderwijs aan huis. In de regio's Zwolle, Twente, Achterhoek en Limburg is de intensivering van de inzet van vrijwilligers in 2021 verder voortgezet.

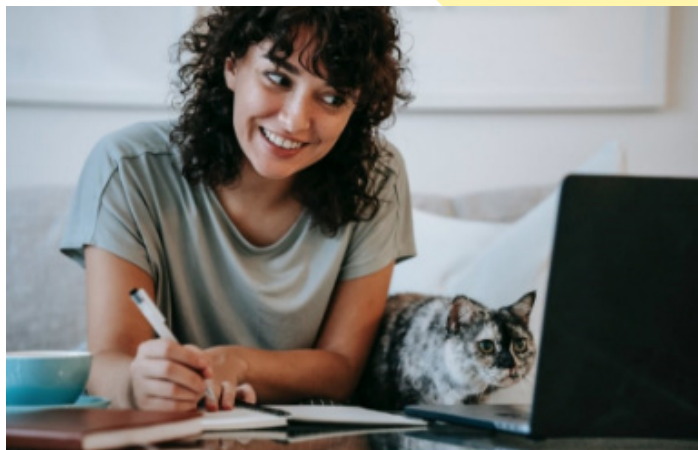

Bovenregionale dienstverlening

De nieuwe ontwikkeling van het online lesgeven biedt de mogelijkheid om leerlingen op grotere afstand te begeleiden. De vrijwilligers die middels videobel-apps hun lessen aanbieden, kunnen bovenregionaal worden ingezet. Voor de vakken waar we minder vrijwilligers voor vinden, zoals bijvoorbeeld Grieks en Latijn, is dit een enorme uitkomst.

Ervaringen van vrijwilligers

De ervaringen van vrijwilligers van OZL worden vaker gedeeld in de nieuwsbrief van OZL IJsselgroep en de nieuwsbrief van OZL Midden- en Oost-Brabant & Midden- en Zuid-Limburg. Uit deze ervaringen komt veelal naar voren dat de vrijwilligers een warm hart hebben voor het werken met zieke leerlingen en veel passie hebben voor het uitdragen van hun vak.

Een van onze vrijwilligers zegt het volgende:

*“Individueel met kinderen aan de slag gaan, zeker als ze zo kwetsbaar zijn, is zo bijzonder!
Het werken met zieke leerlingen is heel erg dankbaar werk.”*



Elly Loontjens
vrijwilligster OZL
Midden- en Zuid-Limburg

2.5 MeTeO 2021

In het kader van kwaliteitszorg wordt bij OZL Delta één keer per twee jaar een medewerkerstevredenheidsonderzoek (MeTeO) afgenomen. Het MeTeO bestaat uit 92 vragen over alle aspecten van het werk bij OZL Delta. In 2021 heeft OZL Delta voor de vierde keer het MeTeO in eigen beheer afgenomen. Het afnemen in eigen beheer maakt het onderzoek specifiek en flexibeler. Daarbij zijn de kosten aanzienlijk lager.

Op de algemene stelling “Ik ben tevreden over het werken bij OZL Delta” was de gemiddelde score in 2021 een 9,5 op een schaal van 1 t/m 10, bij een deelname van 100 %, waarbij in de sector Onderwijs & Welzijn het landelijk gemiddelde bij een MeTeO een 6,8 is. Dit is een buitengewoon positieve beoordeling door de eigen medewerkers van het werken bij de organisatie OZL Delta.



3. Jaarcijfers van 2021

3.1 Landelijke registratie van gegevens

Naar aanleiding van de opdracht van het ministerie van OCW om landelijk meer inzicht te geven in de duur, intensiteit en inhoud van de OZL-begeleiding, is in 2013 een landelijke pilot gestart met registratie van dossiers voor OZL. Voortvloeiend uit deze pilot worden vanaf 2015 tot nu landelijk de ondersteuningstrajecten geregistreerd in de volgende categorieën:

- Schoolsoort (PO, VO en MBO);
- Ziektebeeld volgens de lijst ICD-10, (International Statistical Classification of Diseases and Related Health Problems);
- De duur van de begeleiding, inclusief reistijd.

3.2 Dossiers bij OZL

Een dossier kan een individueel begeleidingstraject zijn, een adviestraject, een telefonisch consult, of bijvoorbeeld een voorlichting op een school.

Overzicht aantallen dossiers en inzet van KlasseContact

Schoolsoort en regio's	PO 2020	PO 2021	VO 2020	VO 2021	MBO 2020	MBO 2021	Totaal 2020	Totaal 2021	Klasse-Contact 2020	Klasse-Contact 2021
OZL IJsselgroep	118	121	188	203	13	30	319	354	112	97
OZL Midden- en Zuid-Limburg	50	43	29	27	2	1	81	71	35	25
OZL Midden- en Oost-Brabant	98	94	142	98	3	1	243	193	63	62
Totaal	266	258	359	328	18	32	643	618	210	184

Overzicht aantallen dossiers naar regio, onderwijssoort en gebruik van KlasseContact in 2020 en 2021.

De cijfers van de dossiers in 2021 geven een lichte daling aan ten opzichte van de cijfers van 2020. Ook hier is het de corona-crisis die in heel 2021 nog iets lagere cijfers opleverden dan in 2020, omdat het in 2020 ging om negen maanden corona en in 2021 om twaalf maanden corona.



3.3 Indeling dossiers naar zwaartecategorieën

Regio en zwaarte

1. 0,75 uur - 3 uur
2. 3 uur - 20 uur
3. 20 uur - 40 uur
4. Meer dan 40 uur (meestal de ondersteuning in een Universitair Medisch Centrum)

Trajectzwaarte	Categorie 1: 0,75 uur - 3 uur (advies)		Categorie 2: 3 uur - 20 uur (basis)		Categorie 3: 20 uur - 40 uur (intensief)		Categorie 4: meer dan 40 uur (langdurig)	
	2020	2021	2020	2021	2020	2021	2020	2021
Jaar en regio								
OZL IJsselgroep	106	86	156	159	51	99	6	10
OZL Midden- en Zuid-Limburg	14	12	44	46	22	11	1	2
OZL Midden- en Oost-Brabant	84	49	76	38	83	104	0	2
Totaal	204	147	276	243	156	214	7	14

De resultaten van dit landelijk registratiesysteem van Ziezon laten per jaar wisselende cijfers zien. Corona in 2020 en 2021 leidde tot extreme schommelingen in deze cijfers. Door het massaal aanbieden van online lessen door alle scholen, konden veel zieke leerlingen in 2020 en 2021 goed meedoen met de reguliere online lessen van hun eigen klassen. Dit leidde tot een terugloop in de aanvragen voor ondersteuning bij OZL Delta.

Het landelijk registratiesysteem is nog iets te kort in gebruik, nog onvoldoende uitgekristalliseerd en compleet gedomineerd door de gevolgen van corona in 2020 en 2021 om nu al conclusies te kunnen trekken. In Ziezonverband en intern bij OZL Delta blijft verbetering van dit systeem in de toekomst onze aandacht houden, om op langere termijn de cijfers verantwoord te kunnen duiden.



3.4 Evaluatie van de dienstverlening

Sinds 2012 gebruiken de drie regio's van OZL Delta het landelijke, uniforme evaluatieformulier bij de afsluiting van een ondersteuningstraject.

Het formulier wordt in principe aangeboden aan de contactpersoon van de school en in sommige gevallen ook aan andere betrokkenen, zoals de ouders. De resultaten van deze evaluaties worden gebruikt om de dienstverlening van OZL Delta verder te optimaliseren en de klanttevredenheid te meten. De evaluaties van de dienstverlening door de consulenten OZL laten in 2021 opnieuw een zeer positief beeld zien.

De evaluatie betreft, op een schaal van 1 t/m 5, de mate van waardering op de volgende beweringen:

	Bewering	Beoordeling
1	De actiesnelheid van de consulent OZL na de aanmelding is goed.	4.6
2	Het aantal contactmomenten met de consulent OZL is voldoende.	4.5
3	De bereikbaarheid van de consulent OZL is goed.	4.6
4	De communicatieve vaardigheden van de consulent OZL zijn goed.	4.5
5	De adviezen van de consulent OZL ten aanzien van de zieke leerling zijn bruikbaar.	4.6
6	De consulent OZL heeft de school gestimuleerd maatwerk aan de zieke leerling te bieden.	4.8
7	De consulent OZL heeft samen met de school bijgedragen aan de continuïteit in de leerontwikkeling van de zieke leerling.	4.5
8	De consulent OZL heeft samen met de school aandacht besteed aan de sociale en emotionele ontwikkeling van de zieke leerling.	4.5
9	Door dit begeleidingstraject hebt u meer zicht gekregen op de gewenste aanpak ten behoeve van zieke leerlingen.	4.6
10	Uw suggesties en/of opmerkingen.	



4. De toekomst van Onderwijsondersteuning Zieke Leerlingen in heel Nederland

In 2017 heeft bureau Oberon onderzoek gedaan naar nut en noodzaak van OZL binnen het Passend Onderwijs. In het Oberon-rapport (2018) zijn enkele hoofdlijnen uitgezet voor een nieuwe landelijke structuur voor OZL.

In 2020 en 2021 was een kwartiermaakster van OCW zeer actief om de toekomst van OZL vorm te geven. Dit zijn de voorlopige resultaten.

Er komt één nieuwe landelijke stichting voor OZL met regionale uitvoering. De stichting kent een directeur-bestuurder en een Raad van Toezicht, waarin zowel het onderwijs als de ziekenhuizen vertegenwoordigd zijn. De huidige OZL-middelen (die tot nu toe rechtstreeks gaan naar de OAB-en, Universitair Medisch Centra, en OON) gaan in de nieuwe structuur naar deze nieuwe landelijke stichting.

Alle consulenten OZL krijgen de gelegenheid om in dienst te komen van de stichting. Dit vergt een gedegen arbeidsrechtelijke voorbereiding en een zorgvuldig transitietraject voor alle betrokken consulenten OZL. Het betreft een ambulante voorziening, waarbij het ook voor kan komen dat consulenten OZL - in verband met een specifieke doelgroep/vraagstelling - een (tijdelijke) standplaats/voorziening hebben, zoals in ziekenhuizen. Wat betreft het doel is duidelijk dat OZL zich richt op de ondersteuning van de school, zodat de school zo veel mogelijk zelf in staat is onderwijs te verzorgen aan leerlingen met een (psycho)somatische aandoening, waarvoor de school zelf te allen tijde formeel verantwoordelijk blijft.



5. De organisatie OZL Delta

5.1 Formatie

Eind 2021 werkten er 21 mensen bij OZL Delta met een totale formatie van 15,35 fte. In 2021 werd er 0,89 fte ingezet voor administratieve ondersteuning en 0,7 fte voor de teamleider. Voor het project Passant is in 2021 een uitbreiding in de formatie mogelijk geweest van 0,4 fte, buiten de reguliere bekostiging van het Ministerie van OCW.

5.2 Arbeidsverzuim en klachten

Arbeidsverzuim

Het arbeidsverzuim bij OZL Delta was in 2021 erg laag, te weten: 1,0 %. Het Centraal Bureau voor de Statistiek (CBS) laat zien dat het gemiddelde arbeidsverzuim in Nederland over 2021 op 4,7 % lag. Binnen het onderwijs gold in 2021 een gemiddeld arbeidsverzuim van 6,2 %. Corona bepaalde grotendeels deze uitzonderlijk hoge landelijke cijfers voor arbeidsverzuim in 2021.

Klachten

In 2021 is er bij OZL Delta geen formele klacht binnengekomen.

6. Bestuur

Per 1 januari 2018 is de heer J. Hoeberichts enig bestuurslid van OZL Delta. Het toezicht op het bestuur van OZL Delta wordt uitgevoerd door de Raad van Toezicht van IJsselgroep.

Het bestuur heeft tijdens diverse vergaderingen de interne en externe ontwikkelingen, die in dit bestuursverslag zijn beschreven, besproken met de teamleider. Met afstand het belangrijkste onderwerp voor bestuurder J. Hoeberichts was in 2021 het helpen vormgeven van de nieuwe landelijke structuur voor OZL, zoals die in 2020 en 2021 grotendeels is voorbereid door een kwartiermaakster van OCW. De planning is om medio 2023 te starten in de nieuwe structuur van OZL.

Daarnaast waren belangrijke agendapunten in 2021: financieel en inhoudelijk verslag 2020, begroting 2021 en 2022, integraal personeelsbeleid en kwaliteitszorg, PR-beleid, voortgang Passend Onderwijs en het project Passant. In 2021 is de Personeelsvertegenwoordiging (PVT) van OZL Delta onder andere betrokken geweest bij de ontwikkelingen van OZL in de nieuwe structuur.

7. Gegevens OZL Delta per eind 2021

7.1 De drie regio's bij OZL Delta

OZL IJsselgroep

Coördinator: Jan Haverkate
Adres: 2e Wormenseweg 80, 7331 VG Apeldoorn
Telefoon: 088 - 0931880
E-mail: ozl.info@ijsselgroep.nl

OZL Midden- en Zuid-Limburg

Coördinator: Charlotte de Vrede
Postadres: Bogaartsborg 59, 6228 AK Maastricht
Telefoon: 06 - 50675516
E-mail: ozl.limburg@ijsselgroep.nl

OZL Midden- en Oost-Brabant

Coördinator: Ineke Bergmans
Postadres: Anderlechtstraat 15, 5628 WB Eindhoven
Telefoon: 06 - 20557180
E-mail: ozl.brabant@ijsselgroep.nl

7.2 Algemeen

Teamleider OZL Delta: Jan Haverkate

7.3 Websites

www.ozl.nu	over OZL Delta.
www.ziezon.nl	over OZL in heel Nederland.
www.onderwijsontwikkeling.nl	over Onderwijsontwikkeling Nederland (OON), vereniging van adviesbureaus voor onderwijs en jeugdhulp.
www.minocw.nl	over het Ministerie van Onderwijs, Cultuur en Wetenschap, over het onderwijs in heel Nederland.
www.hospitalteachers.eu	over het onderwijs en zieke leerlingen in heel Europa (HOPE).
www.klassecontact.nl	over beeld- en geluidsverbindingen tussen zieke leerlingen en lessen op school door middel van het project KlasseContact van KPN.

